



Las exportaciones de los principales bienes agroindustriales alcanzarían US\$21.428 millones en 2020 - 18 de Diciembre de 2020

 Commodities

# Las exportaciones de los principales bienes agroindustriales alcanzarían US\$21.428 millones en 2020

Bruno Ferrari - Emilce Terré

En el año 2020, se proyectan exportaciones por US\$ 21.428 millones de maíz, trigo y productos claves del complejo soja. Ello representa una caída de US\$ 1.320 millones respecto a 2019, aunque adquiriendo una mayor participación en el total de exportaciones

A pesar del actual contexto adverso en la economía local debido a la pandemia por COVID-19, el sector agroindustrial continúa siendo uno de los pilares de la producción y el principal dinamizador de las exportaciones argentinas.

Tomando en consideración los principales granos y subproductos agroindustriales, para el año 2020 se proyecta un ingreso de divisas de US\$21.428 millones por envíos al exterior de trigo, maíz y productos claves del complejo soja. Ello indica una merma de US\$ 1.320 millones, o de un 6%, respecto a 2019.

No obstante, a pesar de que se aguarda una merma en valor de exportaciones por tales productos, un efecto precio positivo sobre la segunda mitad del año lograría sopesar en parte la caída mayor en el volumen exportado. De esta forma, se espera que el año 2020 finalice en niveles promedio de los últimos cinco años.



Las exportaciones de los principales bienes agroindustriales alcanzarían US\$21.428 millones en 2020 - 18 de Diciembre de 2020

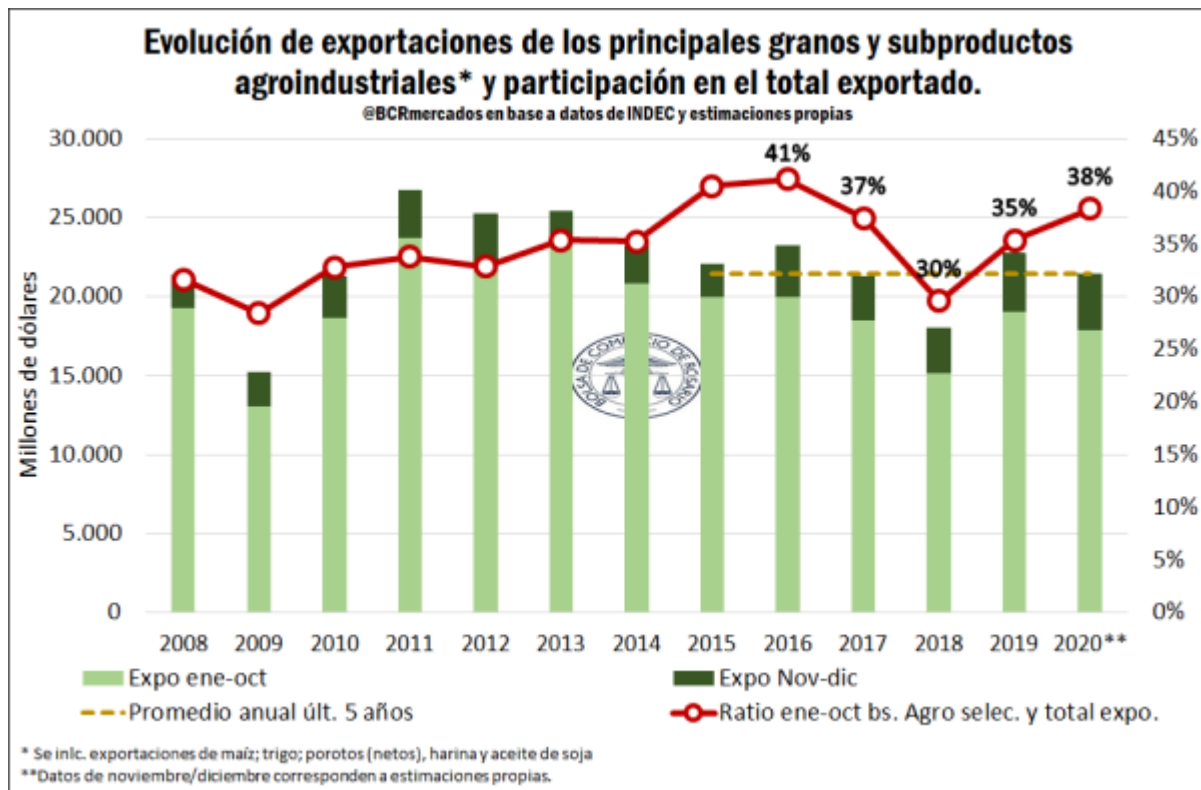

Asimismo, es importante recalcar que el conjunto de grandes rubros de exportación (PP, MOA, MOI y CyE) han sufrido variaciones negativas en el valor exportado, debido al impacto global que ha tenido la actual pandemia por COVID-19 en materia de comercio exterior de bienes.

En base a los últimos datos publicados por INDEC respecto al intercambio comercial argentino hasta el mes de octubre, si se contemplan los primeros diez meses del año dichos bienes agroindustriales representaron el 38% del total de exportaciones. Tal porcentaje muestra un aumento en la participación total por segundo año consecutivo y se consolida como el tercer guarismo más alto desde al menos los últimos 12 años. En este sentido, los principales productos de la agroindustria parecen haber sobrepasado de una mejor manera el shock externo hasta el momento, brindando sostén a las exportaciones argentinas.

Luego, si se analiza la evolución desagregada de los bienes considerados en lo que va de 2020 y las proyecciones hasta el final del año, las mayores caídas absolutas respecto al año 2019 serían para el poroto de soja (↓US\$ 1.473 millones), seguido por la harina de soja (↓US\$ 524 millones) y el trigo en grano (↓US\$ 221 millones). Mientras que el aceite de soja y el maíz en grano lograrían un mejor desempeño frente al 2019, con un aumento en las exportaciones de US\$ 683 millones y US\$ 215 millones respectivamente.

Las exportaciones de los principales bienes agroindustriales alcanzarían US\$21.428 millones en 2020 - 18 de Diciembre de 2020

**Estimación de exportaciones de los principales granos y subproductos agroindustriales en Argentina, en millones de dólares. 2020 vs 2019**

Meses	Trigo		Maíz		Poroto de soja (Neto de impo)		Harina de soja		Aceite de soja		Total	
	2019	2020	2019	2020	2019	2020	2019	2020	2019	2020	2019	2020*
Enero	587	727	186	314	-209	56	666	532	294	297	1.524	1.927
Febrero	344	373	250	282	-246	-203	555	493	277	221	1.180	1.167
Marzo	212	281	636	610	-235	-254	718	582	240	142	1.570	1.360
Abril	196	150	654	697	-55	102	781	689	217	352	1.793	1.990
Mayo	147	81	653	656	432	511	894	808	341	386	2.465	2.442
Junio	111	64	473	707	4	249	848	830	363	402	1.799	2.251
Julio	102	71	708	665	309	150	897	666	338	395	2.354	1.947
Agosto	95	52	565	724	256	160	698	648	347	260	1.960	1.844
Septiembre	70	54	530	485	506	-176	781	722	297	340	2.184	1.425
Octubre	52	15	498	427	502	-114	866	720	292	434	2.210	1.481
Noviembre*	128	77	454	295	452	-125	710	879	226	525	1.970	1.651
Diciembre*	406	284	318	279	122	10	630	950	262	420	1.738	1.942
<b>Total general</b>	<b>2.450</b>	<b>2.228</b>	<b>5.925</b>	<b>6.140</b>	<b>1.837</b>	<b>363</b>	<b>9.045</b>	<b>8.520</b>	<b>3.493</b>	<b>4.176</b>	<b>22.748</b>	<b>21.428</b>

@BCRmercados en base a datos de INDEC y estimaciones propias

\*Los datos de noviembre y diciembre de 2020 son estimaciones propias

Por otro lado, contemplando el desempeño exportador en materia de tonelaje exportado, para el año 2020 se proyectan envíos por 79,71 millones de toneladas de trigo, maíz y productos claves del complejo soja. Si bien durante buena parte del año 2020 se observó un mayor volumen de exportaciones respecto a 2019, se espera que se termine el año un 10% por debajo de lo alcanzado el período anterior. Tal situación se debe, en parte, a que desde julio de 2019, se registró un gran impulso de las exportaciones agroindustriales ante un contexto de volatilidad económica e incertidumbre política que terminó por anticipar las ventas externas y los embarques de granos.

De esta forma, se proyecta a nivel general una caída en los envíos al exterior de todos los productos seleccionados salvo para el caso del maíz que se estima un aumento de casi 1 Mt más que 2019 y un incremento de 300 mil toneladas en el caso del aceite de soja. Ello estando en sintonía con un mayor valor exportado, tal como se detalló anteriormente.



Las exportaciones de los principales bienes agroindustriales alcanzarían US\$21.428 millones en 2020 - 18 de Diciembre de 2020



**Estimación de exportaciones de los principales granos y subproductos agroindustriales en Argentina, en millones de toneladas. 2020 vs 2019**

Meses	Trigo		Maíz		Poroto de soja (Neto de impo)		Harina de soja		Aceite de soja		Total	
	2019	2020	2019	2020	2019	2020	2019	2020	2019	2020	2019	2020*
Enero	2,70	3,82	1,04	1,86	-0,58	0,16	2,05	1,65	0,46	0,42	5,67	7,91
Febrero	1,52	1,92	1,41	1,66	-0,68	-0,57	1,76	1,52	0,41	0,32	4,43	4,85
Marzo	0,95	1,41	3,69	3,64	-0,67	-0,74	2,32	1,78	0,36	0,20	6,65	6,29
Abril	0,86	0,75	3,88	4,20	-0,16	0,32	2,59	2,09	0,34	0,55	7,52	7,91
Mayo	0,65	0,39	4,09	4,09	1,38	1,51	3,00	2,51	0,54	0,61	9,65	9,10
Junio	0,48	0,31	2,99	4,58	0,08	0,74	2,84	2,60	0,58	0,61	6,96	8,83
Julio	0,44	0,34	4,43	4,32	0,98	0,47	3,02	2,08	0,54	0,60	9,40	7,81
Agosto	0,39	0,25	3,43	4,59	0,76	0,50	2,39	2,02	0,54	0,38	7,51	7,72
Septiembre	0,30	0,25	3,26	3,03	1,48	-0,42	2,61	2,18	0,45	0,46	8,11	5,50
Octubre	0,23	0,07	3,19	2,50	1,48	-0,23	2,98	1,90	0,45	0,55	8,31	4,78
Noviembre*	0,67	0,31	2,86	1,37	1,28	-0,22	2,40	2,00	0,34	0,54	7,55	4,00
Diciembre*	2,10	1,14	1,89	1,22	0,35	0,04	2,07	2,16	0,39	0,43	6,80	5,00
<b>Total general</b>	<b>11,29</b>	<b>10,95</b>	<b>36,15</b>	<b>37,06</b>	<b>5,67</b>	<b>1,55</b>	<b>30,05</b>	<b>24,49</b>	<b>5,39</b>	<b>5,66</b>	<b>88,55</b>	<b>79,71</b>

@BCRmercados en base a datos de INDEC y estimaciones propias

\*Los datos de noviembre y diciembre de 2020 son estimaciones propias

Por último, si se evalúan las exportaciones en términos semestrales, en el primer período de 2020 se exportó un tonelaje 10% superior a los primeros seis meses de 2019, con exportaciones en dólares superando en un 8% lo alcanzado el año anterior.

Mientras que en el segundo semestre del año 2020 se espera una caída importante del tonelaje a embarcar del 27% mientras que en dólares la merma proyectada se ubica solo en 17%. Ello se debe fundamentalmente a que luego del derrumbe de los precios internacionales de los *commodities* hacia el comienzo de la pandemia en marzo/abril de 2020, las cotizaciones de los principales cultivos han logrado un repunte importante desde dicho momento. De esta forma, tal como se anticipó previamente, el incremento en los precios FOB y principalmente en el caso de los subproductos de soja, permitirían dar un mejor sostén al valor exportado del conjunto de bienes agroindustriales seleccionados.